Digitized by Khilafat Library Rabwah

ہر مُلک کا جماعتی صدارتی نظام غیر معمولی بیداری پیدا کر رہا ہے

یاد رکھیں سارے نظام صرف خدا کے فضل سے چلتے ہیں

روزنامہ الفضل ربوہ
ایڈیٹر: نسیم سیفی
فون ۴۴۹
خطبہ نمبر ۲۳
رجسٹرڈ نمبر ایل ۵۲۵۴

جلد ۷۵/۴۰ | جمعرات ۱۸۔ ربیع الثانی ۱۴۱۱ھ، ۸۔ نبوت ہش ۱۳۶۹، ۸۔ نومبر ۱۹۹۰ء | نمبر ۲۰۲

اُمراء اور دیگر عہدیدار اپنے ماتحتوں کی تربیت کریں

صاحبزادہ مرزا منور احمد صاحب کا امامت سے عشق اور وفا حیرت انگیز تھے

خطبہ جمعہ فرمودہ سیدنا حضرت امام جماعت احمدیہ (الرابع) ایدہ اللہ تعالیٰ بنصرہ العزیز ۔ بتاریخ ۲۱ تبوک ہش ۱۳۶۹ (۲۱ ستمبر ۱۹۹۰ء) بمقام بیت الفضل ۔ لندن

[یہ خطبہ جمعہ براہِ راست ماریشس میں بھی سنایا گیا]

حضور ایدہ اللہ تعالیٰ نے فرمایا :۔

مجلس انصاراللہ یُو۔ کے کا سالانہ اجتماع

آج جمعۃ المبارک کے دن مجلس انصاراللہ یُو۔ کے کا سالانہ اجتماع منعقد ہو رہا ہے اور اس میں شرکت کے لئے یورپ کی بعض دوسری مجالس کے نمائندگان بھی تشریف لائے ہوئے ہیں ۔ اسی طرح آج ہی ماریشس کی جماعت کا سالانہ جلسہ منعقد ہو رہا ہے اور امیر صاحب ماریشس کا مجھے پرسوں خط ملا ہے جس میں انہوں نے اس خواہش کا اظہار کیا ہے کہ چونکہ آپ کا یہ خطبہ براہِ راست ماریشس میں سُنایا جا رہا ہوگا اس لئے ہمارے اس جلسے کو ملحوظ رکھتے ہوئے چند کلمات ہماری جماعت کو مخاطب کر کے بھی کہیں اُس سے جماعت کی حوصلہ افزائی ہوگی ۔

جماعتی نظام کا نیا دَور

جہاں تک جماعتی نظام کا تعلق ہے خدا تعالیٰ کے فضل سے وہ ایک نئے دَور میں داخل ہو رہا ہے ۔ اس پہلو سے کہ پاکستان کی جماعتوں سے باہر پہلے وہ نظام جو پاکستان میں یا اس سے پہلے ہندوستان میں رائج تھا وہ تمام دنیا میں اس طرح تفصیل سے رائج نہیں ہوا تھا بلکہ بالعموم دستور یہی تھا کہ مرکزی نمائندہ بطور مربی کسی مُلک میں مقرر کیا جائے وہی امیر ہوا کرتا تھا اور دراصل اسی کی وساطت سے مرکز سے ساری جماعت کا رابطہ رہتا تھا یا بعض صورتوں میں عدم رابطہ کا بھی وہی ذمہ دار بنتا تھا ۔ گذشتہ چند سالوں سے اللہ تعالیٰ نے یہ توفیق عطا فرمائی کہ سارے نظامِ عالم کو ہمہ گیر کیا جائے اور جماعت احمدیہ دنیا میں جہاں کہیں بھی پائی جائے ایک ہی نظام کی لڑیوں میں منسلک ہو ۔ ایک ہی اسلوب پہ چل رہی ہو اور ملک ملک کا فرق نہ رہے ۔ اس کے ساتھ ہی کچھ عرصہ پہلے ایک یہ فیصلہ بھی کیا گیا کہ صدرانِ مجالسِ مرکزیہ یعنی خدام الاحمدیہ کے صدر اور انصاراللہ کے صدر اور لجنہ کی صدر یہ تمام دنیا کے صدران نہ ہوں بلکہ ہر ملک کا صدر اپنے ملک کے لحاظ سے جوابدہ ہو اور وہی اس ملک میں آخری ذمہ دار ہو جس کا تعلق براہِ راست (امام جماعت) سے ہو اور اس طرح دنیا میں ہر صدارت کا نظام بھی پاکستان کے صدارت کے نظام کے متوازی جاری ہو جائے اور یہ نہ ہو کہ صدارتیں پاکستان کی صدارت کے تابع ان کی وساطت سے (امام جماعت) سے رابطہ رکھیں ۔ ان دونوں انتظامی تبدیلیوں کے نتیجے میں اللہ تعالیٰ کے فضل سے غیر معمولی بیداری پیدا ہوئی اور نشوونما کے لحاظ سے ایک ایسے دَور میں داخل ہوئی ہے جو خدا تعالیٰ کے فضل سے بہت ہی امید افزا ہے اور بہت تیزی کے ساتھ جماعت کے ہر حصے، ہر شعبے اور ہر طبقۂ زندگی میں بیداری پیدا ہو رہی ہے ۔ اس کے نتیجے میں ذمہ داریاں بھی بڑھ رہی ہیں اور بعض امراء پر اور بعض صدران پر اتنا بڑا بوجھ پڑا ہے کہ بعض دفعہ وہ پریشان ہو جاتے ہیں اور بعض دفعہ راہنمائی کے لئے مجھے لکھتے ہیں کہ اللہ تعالیٰ کے فضل سے جماعتی کام اس تیزی سے بڑھ رہے ہیں اور جماعتی معاملات میں دلچسپی لینے والوں کی تعداد اس تیزی سے بڑھ رہی ہے اور پھر نئے نئے پروگرام بھی ملتے چلے جا رہے ہیں تو کس طرح ہم ان ذمہ داریوں سے عہدہ برآ ہو سکیں گے ۔ صرف ملکی سطح ہی پر نہیں بلکہ ملک کے اندر مقامی سطح پر بھی بعض احمدیوں پر جب ذمہ داری ڈالی جاتی ہے تو وہ اس ذمہ داری کے تقاضوں کے خیال سے لرزتے ہیں اور بڑے

مسلسل صـ۲ پر

اخبار احمدیہ

ربوہ ۔ حضرت سیدہ آصفہ بیگم صاحبہ حرم محترم سیدنا حضرت امام جماعت احمدیہ (الرابع) ایدہ اللہ تعالیٰ کی صحت خدا تعالیٰ کے فضل و کرم سے اعجازی رنگ میں بہتر ہو رہی ہے ۔

جملہ احباب اپنی خاص دعاؤں میں حضرت سیدہ ممدوحہ کو یاد رکھیں ۔ اللہ تعالیٰ اپنے فضل و رحم سے جلد اور کامل شفا عطا کرے ۔ اور صحت و تندرستی والی طویل عُمر سے نوازے ۔

Digitized by Khilafat Library Rabwah

صـ۱ سے آگے

ہی انکسار اور لجاجت سے خط لکھتے ہیں کہ ہم کیسے اس اہم ذمہ داری کو ادا کر سکیں گے تو جہاں بیداری عام ہوتی چلی جارہی ہے وہیں بیداری کے نتیجے میں پیدا ہونے والی ذمے داریاں بھی ساتھ بڑھتی چلی جارہی ہیں۔

اس پہلو سے مَیں نے سوچا کہ آج دو باتوں کی طرف تمام دنیا کے امراء کو بھی اور صدران کو بھی اور اسی طرح ان تمام عہدیداران کو متوجہ کروں جن دو باتوں پر نظامِ جماعت کا انحصار ہے اور اسی طرح باقی عہدیداران بھی اس نصیحت میں شامل ہیں۔ اگر وہ اِن باتوں کو خوب اچھی طرح ذہن نشین کر کے ان سے منسلک ہو جائیں گے، زندگی بھر ان باتوں سے چمٹے رہیں گے تو (اللہ نے چاہا تو) ان کے سارے مسائل آسانی سے حل ہوں گے اور جماعت احمدیہ کے نظام کو چلانے کے متعلق کسی قسم کی بے وجہ کی فکر لاحق نہیں ہوگی۔ ایک فکر تو وہ ہوتی ہے جو ہر ذمہ دار آدمی کو ذمہ داری کے ساتھ ہی لاحق ہو جاتی ہے۔ اس کا تعلق تو اس کی زندگی سے ہے۔ موت تک یہ فکر اس کو دامن گیر رہتی ہے اور ایک فکر وہ ہوتی ہے جو بدانتظامی کے نتیجے میں پیدا ہوتی ہے۔ پس مَیں جس فکر کے دور ہونے کی خوشخبری دیتا ہوں وہ بدانتظامی کے دور ہونے کی فکر سے نجات کی خوشخبری دیتا ہوں، ذمے داری کے فکر سے نجات کی خوشخبری نہیں وہ اگر نہیں دوں تو ایک بری خبر ہوگی تو ہر عہدیدار اللہ تعالیٰ کے فضل کے ساتھ ایک فکر میں تو مبتلا ہے اور زندگی بھر مبتلا رہے گا۔ اس کا اس فکر میں مبتلا رہنا اس کی زندگی کی علامت ہے اور اس کے اس فکر کے بڑھنے کی دعا کرنی چاہیئے، کم ہونے کی نہیں لیکن جہاں کام کے بوجھ بڑھنے کے نتیجے میں خلا رہ جاتے ہیں اور عہدیداران کی تربیت کی کمی کی وجہ سے پریشانیاں پیدا ہوتی ہیں وہ فکریں بہرحال دُور ہونی چاہئیں، اور ان کے دُور ہونے کے علاج بھی سوچتے رہنا چاہیئے۔ اور دعا کرنی چاہیئے کہ اللہ تعالیٰ اس قسم کی فکروں سے ہمارے تمام عہدیداران کو آزاد کرے۔

تقویٰ کی ایک گہری بات

پہلی بات اس مثال کے ساتھ آپ کے سامنے رکھتا ہوں جو غالباً پہلے بھی بیان کر چکا ہوں اور آپ میں سے کئی نے حضرت چوہدری ظفر اللہ خاں صاحب (اللہ تعالیٰ آپ سے ہمیشہ راضی رہے) کی کتاب میں پڑھی بھی ہوگی۔ ایک موقعہ پر ان کی والدہ سے ہندوستان کے وائسرائے نے یہ سوال کیا کہ مجھے بتایئے کہ کیا ایک چھوٹے سے گھر کا انتظام چلانا زیادہ مشکل ہے یا ایک ایسی عظیم سلطنت کا انتظام چلانا جس پر سورج نہ غروب ہوتا ہو تو ان کی والدہ نے بڑے تحمل سے اور بڑی گہری فکر کے ساتھ جواب دیا کہ اگر خدا کا فضل شاملِ حال نہ ہو تو چھوٹے سے چھوٹے گھر کا انتظام بھی چلایا نہیں جا سکتا۔ چھوٹی سے چھوٹی ذمہ داری کو بھی ادا نہیں کیا جا سکتا اور اگر خدا کا فضل شاملِ حال ہو جائے تو بڑی سے بڑی سلطنت کا انتظام چلانا بھی کوئی حیثیت نہیں رکھتا۔ ہر پہلو سے آسان ہو جاتا ہے۔ خود بخود چلنے لگتا ہے۔ تقویٰ کی کتنی گہری بات ہے جو صرف متقیوں کو نصیب ہو سکتی ہے اور ایک عارف باللہ کا کلام ہے۔ اس کے سوا کسی کے ذہن میں ایسا خوبصورت ایسا حسین ایسا حقیقی جواب آ ہی نہیں سکتا۔ پس اس بات کو یاد رکھیں کہ جماعتی ذمے داریاں بڑھنے کے نتیجے میں جہاں آپ کی ذمے داریاں بڑھتی ہیں وہاں اللہ سے تعلق رکھنے کے نتیجے میں اللہ تعالیٰ کی ذمہ داریاں بڑھتی ہیں اور وہ بندے جو خدا سے پیار کرتے ہیں اور خدا پر انحصار کرتے ہیں ان کے کام خدا خود آسان کر دیتا ہے اور ان کے کام از خود رواں ہو جاتے ہیں اس لئے سب سے بڑی نصیحت یہ ہے کہ کاموں کے بڑھنے کے نتیجے میں آپ خدا سے تعلق بڑھائیں اور اس پر انحصار کریں۔ اس کا برعکس بہت ہی خطرناک ہے جہاں آپ یہ خیال کریں کہ گویا آپ کے زور پر کام چل رہے ہیں وہاں نفسانیت کا ایک کیڑا داخل ہو جاتا ہے جو نیک اعمال کو کھانے لگتا ہے اور وہیں کاموں میں خرابی کی بنیادیں پڑ جاتی ہیں، خرابی کا آغاز شروع ہو جاتا ہے۔ اس لئے وہ لوگ جو خدا ہی پر توکل رکھتے ہیں اور یقین کرتے ہیں کہ سارے کام خدا کے فضلوں سے چلیں گے وہ ہمیشہ دعاؤں میں مصروف رہتے ہیں اور اللہ تعالیٰ کے فضل سے ان کے کام بہتر ہوتے چلے جاتے ہیں اور بہتر ہونے کے نتیجے میں ان کو تکبّر کی ٹھوکر نہیں لگتی بلکہ انکسار بڑھتا ہے۔ اللہ تعالیٰ پر توکل بڑھتا ہے اور اللہ تعالیٰ سے محبت بڑھتی ہے اس کے دل میں تشکر کے زیادہ جذبات پیدا ہوتے ہیں اور اس کے ردِّ عمل کے نتیجے میں پھر خدا تعالیٰ کا یہ وعدہ پورا ہوتا ہے کہ جو بھی میرا شکر گزار بندہ ہوگا اس کو مَیں مزید دوں گا۔

پس سب سے اہم نکتہ یہی ہے جس کو آپ یاد رکھیں گلّے باندھ لیں۔ کبھی ایک لمحہ کے لئے بھی بھلائیں نہیں کہ انتظام خواہ کتنے ہی بڑے اور وسیع تر ہوتے چلے جائیں۔ خدا کے فضل سے چلیں گے۔ اور جو لوگ خدا سے تعلق رکھتے ہیں ان کے کام آسان ہو جایا کرتے ہیں۔ اللہ تعالیٰ خود اپنے فضل سے وہ کام بنا دیتا ہے۔ اس لئے اپنا تعلق بڑھائیں اور پھر دعاؤں میں زور دیں اور یاد رکھیں کہ جب بھی کوئی مشکل پیش آئے سب سے پہلے خیال دعا کا ہونا چاہیئے اور سب سے پہلا سہارا خدا کا ڈھونڈنا چاہیئے۔ یہ عادت زندگی بھر آپ کے کام آئے گی اور ہمیشہ آپ کے سارے کام آسان کرتی چلی جائے گی۔

تقویٰ کا وسیع مضمون

دوسرا پہلو تقویٰ کا ہے جس کا اسی سے تعلق ہے۔ اللہ سے تعلق بڑھانا ہو تو تقویٰ کا معیار بھی بڑھانا چاہیئے اور اس پر مَیں بہت دفعہ گفتگو کر چکا ہوں لیکن یہ مضمون اتنا وسیع ہے بلکہ عملاً لامتناہی ہے۔ مَیں سمجھتا ہوں کہ جس طرح خدا کی ذات لامتناہی ہے اس طرح تقویٰ کا مضمون بھی لامتناہی ہے۔ کیونکہ اس کا خدا کی ذات سے گہرا تعلق ہے۔ تقویٰ کا تمام تر انحصار اللہ تعالیٰ پر ہے۔ اس لئے متقی کے بلند مراتب اختیار کرنے کے ساتھ ساتھ تقویٰ کا مضمون بھی پھیلتا چلا جاتا ہے۔ اور وسعت اختیار کرتا چلا جاتا ہے اور اس کی کوئی حد نہیں آتی۔ اس پہلو سے خواہ لاکھ خطبات بھی دیئے جائیں یہ مضمون اپنی ذات میں ختم ہونے والا مضمون نہیں۔

آج مَیں اس پہلو سے امیروں کو اور دیگر عہدیداران کو، صدران مجالس ہوں یا دیگر عہدیداران ہوں، ان کو اس طرف متوجہ کرنا چاہتا ہوں کہ وہ اس دعا کو جس کی طرف میں پہلے بھی متوجہ کر چکا ہوں اس کو خصوصیت کے ساتھ اپنا لازمہ بنالیں۔ اس دعا کے ساتھ چمٹ جائیں اور اس دعا کو اپنے ساتھ چمٹالیں اور وہ ہے کہ۔۔۔۔۔۔ کہ اے خدا! ہمیں متقیوں کا امام بنا۔ یہ دعا کرتے ہوئے جب وہ اس پر غور کریں گے تو اس کے نتیجے میں نئے نئے مضامین ان کو سجھائی دیں گے اور وہ مضامین ان کے کام آسان کریں گے۔ خاص طور پر اس مضمون کو پیش نظر رکھیں کہ اگر کوئی امیر ہے یا صدر ہے جیسا کہ مَیں نے کہا ہے دوسرا عہدیدار ہے، اس کا کام تب اچھا ہوگا اگر وہ متقیوں کا امام بننے کی دعا بھی کرے گا اور کوشش بھی کرے گا اور اپنے ماتحتوں کا تقویٰ کا معیار بڑھانے کی کوشش کرے گا۔ عام طور پر یہ دیکھا گیا ہے کہ منتظمین یہ سمجھتے ہیں کہ ہم اگر حسن انتظام سے آراستہ ہوں۔ یعنی ہم میں یہ صلاحیت ہو کہ ہم اچھا انتظام چلا سکیں تو یہی کافی ہے۔ حالانکہ ہرگز یہ کافی نہیں ہے۔ حسنِ انتظام اپنی ایک اہمیت رکھتا ہے لیکن وہ مہرے جن کو اس نے چلانا ہے۔ وہ مادہ جس سے اس نے کام لینا ہے اس کی اپنی صفات ہیں اپنی خصلتیں ہیں جن کے اچھے ہونے کے نتیجے میں حسنِ انتظام بہتر پھل لائے گا اور جن کے کمزور ہونے کے نتیجے میں حسنِ انتظام کو بھی اسی طرح کمزور اور ناقص پھل لگیں گے۔ ہماری جماعت کا کارکن وہ مادہ ہے جس کا معیار بڑھانا ضروری ہے۔ اگر اس مادے کو تقویٰ نصیب ہو تو اس کے اندر نئی صفات ابھریں گی، نئی خصوصیات پیدا ہوں گی اور ایک اچھا منتظم ایسے مادے سے بہت بڑے بڑے کام لے سکتا ہے۔ اگر تقویٰ کا معیار گرا ہو تو یہ ایک بوسیدہ اور بے کار مادہ ہوگا جس کے نتیجے میں اچھے سے اچھا حسن انتظام بھی اس پر اچھا عمل نہیں دکھا سکتا اور اچھا نتیجہ پیدا نہیں کر سکتا۔ جو بوسیدہ چیز ہے اس کو کہاں تک آپ سنبھال سکتے ہیں۔ جو شکل بھی دیں گے وہ شکل عارضی ثابت ہوگی اور رخنوں والی ہوگی۔ اس لئے میٹریل یعنی مادے کا اچھا ہونا بہت ہی ضروری ہے اور یہ دعا ہمیں یہ بات سکھاتی ہے کہ دینی انتظامات میں، دینی معاملات میں ہر امیر، ہر صاحبِ عمل کو اپنے ماتحتوں کے تقویٰ کا معیار بڑھانے کی فکر کرنی چاہیئے۔ ورنہ وہ دعا اثر نہیں دکھائے گی جس کے ساتھ اس دعا کی تائید میں نیک اعمال شامل نہ ہوں۔ یہ وہ عمل صالح ہے جو دُعا کو رفعت عطا کرتا ہے۔ پس ہر دعا کے ساتھ عمل صالح کا ایک مضمون بھی چسپاں ہے، اس کے ساتھ وابستہ ہے، اس کو لازم ہے اور اسی عمل صالح کو اختیار کرنا چاہیئے جس کے لئے دعا کی جارہی ہے۔

جماعت کے منتظمین کی ذمہ داری

پس تمام امراء اور تمام عہدیداران کی بہت بڑی ذمہ داری ہے اور ان کی اپنی کامیابی کا انحصار اس بات پر ہے کہ جہاں وہ اپنے لئے متقیوں کا امام ہونے کی دعا کریں۔ وہاں اپنے ماتحتوں کا تقویٰ کا معیار بڑھانے کی کوشش کریں اور اس پہلو سے مجھے یہ خلا محسوس ہوتا ہے کہ جماعت کے ہمارے بہت سے منتظمین بھی اس کو براہِ راست اپنی ذمہ داری نہیں سمجھتے۔ وہ سمجھتے ہیں کہ یہ دو الگ الگ باتیں ہیں، ہم ہیں انتظام کے سربراہ اور مربیان یا بعض بزرگ لوگ تقویٰ کے سربراہ ہیں اور گویا یہ

Digitized by Khilafat Library Rabwah

دو الگ الگ چیزیں ہیں۔ حالانکہ جماعت احمدیہ میں جو ایک روحانی جماعت ہے حسن انتظام کو حسنِ تقویٰ سے الگ کیا ہی نہیں جا سکتا، ایک ہی چیز کے دو نام ہیں (صاحب ایمان) کی زندگی کے وجود کا تقویٰ ایک دائمی حصہ ہے۔ اس لئے یہ باطل تصور دل سے بالکل نکال دیں کہ آپ منتظم ہیں اور تقویٰ کے نگران اور لوگ ہیں۔ آپ ہی منتظم بھی ہیں اور آپ ہی تقویٰ کے نگران بھی ہیں۔ اس لئے سب سے زیادہ آپ کی نظر اپنے ماتحت کارکنوں کے تقویٰ پر بھی ہونی چاہیئے اور عام افراد جماعت کے تقویٰ پر بھی ہونی چاہیئے اور ہمیشہ اس فکر میں غلطاں رہنا چاہیئے کہ میرے دائرہ کار میں جو احمدی بستے ہیں خواہ کسی حیثیت سے بھی ہوں کسی عہدے سے تعلق رکھنے والے ہوں ان کے تقویٰ کا کیا حال ہے۔ ان پر نظر رکھنی ضروری ہے۔ ان کی کمزوریوں کو دور کرنے کے لئے ہمیشہ تجزیاتی نظر اختیار کرنی چاہیئے لیکن تجزیاتی نظر سے مراد تخریبی تنقیدی نظر نہیں یا منتقمانہ نظر نہیں۔ اس معاملے میں بھی جماعت کو بار بار نصیحت کی ضرورت ہے۔ بعض لوگ اپنی خشکی کو نیکی سمجھنے لگتے ہیں اور خشک مزاجی کی وجہ سے کیونکہ وہ بدی کرنے کے اہل ہی نہیں ہوتے، کیونکہ مزاج ہی بڑا خشک ہوتا ہے اس میں رس ہی کوئی نہیں، اس سے کوئی نچوڑے گا کیا؟ نہ نیکی نچڑتی ہے نہ بدی نچڑتی ہے اور وہ سمجھ رہے ہوتے ہیں کہ ہم تقویٰ کے بڑے اعلیٰ معیار پر فائز ہیں اور ان کی علامت یہ ہے کہ ان کی تنقیدی نظر ہمیشہ لوگوں کو چھلنی کرتی رہتی ہے اور کبھی اندرونی نظر سے اپنے آپ کو نہیں دیکھتے کہ میری باتیں کسی کو تکلیف پہنچاتی ہیں یا آرام پہنچا رہی ہیں۔ میں بنی نوع انسان کے فائدے کے لئے باتیں کر رہا ہوں یا اپنا ایک دبا ہوا جذبۂ انتقام پورا کر رہا ہوں اور یہ ظاہر کر رہا ہوں کہ میں بہتر ہوں تم لوگ گندے ہو۔ ایسے لوگ نیکوں پر بھی تنقید کرتے ہیں یہ بتانے کے لئے کہ جی یہ فلاں بات میں تو نیک ہوگا، آپ کو لگتا ہوگا اندر سے پھولے تو یہ حال ہے۔ اور گویا خدا نے ان کو دار و غہ بنایا ہوا ہے اندر سے پھولنے کا۔ یہ پھولنے کا لفظ پنجابی ہے لیکن ہے بہت برمحل اطلاق پانے والا۔ اس لئے میں نے عملاً اس کو استعمال کیا ہے۔ یعنی کرید کرید کر اندر سے تلاش کر کے قریب سے دیکھ کر معلوم کرنا کہ کون کون سے نقص اس پردے کے پیچھے چھپے ہوئے ہیں جو خدا کی ستاری کا پردہ ہے۔ پس یہ خدا کی ستاری کے پردے کو چاک کر کے اس سے پرے جھانک کر (ایمان والوں کی برائیاں تلاش کرنے والے لوگ ہوتے ہیں۔

امیر اور منتظم کی نظر میں پیار ہونا چاہیئے

امیر کو اور منتظم کو ایسی آنکھ سے احتراز ضروری ہے اور ایسی سرشت سے اس کو توبہ کرنی چاہیئے اور اللہ تعالیٰ کی پناہ میں آنا چاہیئے۔ اس کی نظر بالکل اور طریق سے اپنی جماعت کو اپنے ماتحتوں کو دیکھتی ہے جیسے ماں اپنے بچے کو دیکھ رہی ہوتی ہے۔ اس کی نظر میں پیار ہوتا ہے۔ اس کی نظر میں فکر ہوتا ہے۔ اس کی نظر جب کسی برائی کو تلاش کرتی ہے تو اس کو گہرا غم لگا دیتی ہے، روگ لگا دیتی ہے اور وہ بے چین ہو جاتا ہے دوسرے کو بے چین نہیں کرتا خود بے چین ہوتا ہے اور اس بے چینی کے نتیجے میں اس کے دل سے جو دعائیں اٹھتی ہیں ان میں ایک عجیب شان پیدا ہو جاتی ہے جو مقبولیت کی شان ہے اور اس کی نصیحت میں اثر پیدا ہو جاتا ہے۔ پس اس پہلو سے خامیوں پر نظر رکھیں کیونکہ خامیوں کو دور کرنے کی ذمہ داری ہر عہدیدار کی ذمہ داری ہے جو اپنے دائرہ کار میں اثر دکھائے گی لیکن اس نظر سے جس نظر سے میں نے آپ کو تلقین کی ہے اس نظر سے خامیوں پر نگاہ رکھیں اور ان کو دور کرنے کی ہر ممکن کوشش کرتے رہیں اور یاد رکھیں کہ جتنا زیادہ آپ اپنے ماتحتوں کے تقویٰ کے معیار کو بلند کریں گے اتنے ہی عظیم الشان کامیاب منتظم ثابت ہوں گے اور اللہ کی نظر میں آپ کا اپنا مرتبہ بلند ہوگا۔

اس سلسلے میں ایک اور چیز بھی ہے جو قرآن کریم ہمیں تقویٰ کے معیار کو بڑھانے کے لئے بتاتا ہے۔ اس کو خصوصیت سے پیش نظر رکھنا چاہیئے اور وہ یہ ہے کہ ..... تم میں سب سے زیادہ معزز اللہ کے نزدیک وہ شخص ہے جو سب سے زیادہ متقی ہو۔ یہ بات بالکل درست ہے کہ اللہ کے نزدیک سب سے زیادہ معزز وہی شخص ہے جو سب سے زیادہ متقی ہو۔ لیکن یہ بات بھی تو درست ہے کہ جو اللہ کے نزدیک سب سے زیادہ متقی ہوگا وہ سب سے زیادہ اللہ کے رنگ ڈھنگ اختیار کرنے کی کوشش کرے گا۔ پس ہر متقی کا کام ہے کہ تقویٰ کو عزت دے کیونکہ تقویٰ خدا کی نظر میں عزت پاتا ہے۔ یہ وہ بنیادی نکتہ ہے جس کو اپنے روز مرہ کے معاملات میں اختیار کرنے کے نتیجے میں جماعت میں تقویٰ کی قدر و قیمت بڑھے گی اور اس سلسلے میں بھی بعض خطرات ہیں جن سے بچ کر چلنا ضروری ہے۔

قادیان میں مجھے یاد ہے کہ ہم نے یہ باتیں ورثے میں پائی تھیں یعنی وہ نسلیں جو معزت (بانیٔ سلسلہ عالیہ احمدیہ) کے (رفقاء) کے ساتھ مل کر بڑھی ہیں اور اس ماحول کو انہوں نے پایا ہے ان کی اپنی کوئی خوبی نہیں تھی مگر (رفقاء) کی جو تربیت معزت (بانیٔ سلسلہ عالیہ احمدیہ) نے فرمائی تھی اس کے نتیجے میں یہ روز مرہ کی باتیں تھیں جن کا نصیحت سے تعلق نہیں تھا بلکہ ایک معاشرتی ورثہ تھا اور اس ورثے میں یہ بات شامل تھی کہ عزت کے لائق وہی ہے جو نیک ہے اور اس میں یہ کلاس کا جو فرق ہے یہ بالکل کلیتہً نظر انداز ہو جایا کرتا تھا یعنی مختلف طبقات جو دنیا کی نظر میں یعنی دنیا کے پیمانوں سے بنائے جاتے ہیں اور جن میں دنیاوی وجاہت، عہدہ، مقام، مرتبہ، دولت یہ سارے وہ محرکات ہیں جو کسی نہ کسی رنگ میں حصہ لیتے ہیں اور اس کے نتیجے میں کلاسز کا وجود ابھرتا ہے اور طبقات بنتے ہیں۔ یہ بھی ایک طبعی روز مرہ جاری رہنے والا سوشل نظام ہے اور اس سے (ایمان والا) بھی کلیتہً بچ ہی نہیں سکتا کیونکہ یہ ایک نظام ہے جو خود بخود تشکیل پاتا چلا جاتا ہے اور طبقات ابھرتے چلے جاتے ہیں لیکن جہاں تک عزتوں کا تعلق ہے وہاں عزتوں کے معاملے میں (صاحب ایمان) ہمیشہ اللہ تعالیٰ کے اس فرمان کو پیش نظر رکھتا ہے کہ (اللہ کے نزدیک عزت والا وہی ہے جو متقی ہے) طبقات بے شک ہوں۔ ہم نے تمہیں شعوب اور قبائل میں بھی تقسیم کیا ہوا ہے اسطرح انسان بھی طبقات میں بٹ جاتا ہے لیکن جہاں تک عزتوں کا تعلق ہے تم ہمیشہ تقویٰ کو عزت دینا کیونکہ خدا تقویٰ کو عزت دیتا ہے۔

اس اصول کو ہم نے قادیان میں اس زمانے میں کارفرما دیکھا جس کا میں نے ذکر کیا ہے اور یہ میں بتانا چاہتا تھا کہ اس کا نصیحتوں سے تعلق نہیں تھا۔ یہ حضرت (بانیٔ سلسلہ عالیہ احمدیہ) کا ایک اخلاقی تربیتی ورثہ تھا جو ان نسلوں نے پایا تھا۔ اس ورثے کو محفوظ رکھنے کی ضرورت ہے اور اس کی سرمایہ کاری کی ضرورت ہے۔ اب وہ دور آگیا ہے جس دور میں اس ورثے کو دوبارہ بڑھانا چاہیئے کیونکہ تمام دنیا میں پھیلنے والی جماعتوں نے یہ ورثہ از خود اپنے آباء و اجداد سے نہیں پایا۔ اس لئے میں نے لفظ سرمایہ کاری استعمال کیا۔ یہ جماعت احمدیہ کا بہت ہی قیمتی سرمایہ ہے اور تعداد کے مقابل پر یہ سرمایہ کم ہوتا دکھائی دے رہا ہے۔ اس لئے اس سرمائے کو بڑی حکمت کے ساتھ اور بڑی محنت کے ساتھ دانشمندی سے بڑھانا چاہیئے اور حرکت میں لانا چاہیئے۔ پس امراء اور عہدیداران اگر یہ بات ہمیشہ پیش نظر رکھیں کہ تقویٰ کو عزت ملنی چاہیئے تو اللہ تعالیٰ کے فضل سے یہ سرمایہ دوبارہ نشوونما پانے لگے گا اور جماعت پھر اس پہلو سے بہت ہی متمول ہوتی چلی جائے گی۔ یہاں تک کہ ہم اس دور کی تمام نسل کو اس پہلو سے اتنا متمول اور غنی کر دیں کہ آئندہ آنے والی نسل پھر شکر کے ساتھ ان کی طرف دیکھے جس طرح ہم نے بڑے ہی شکر کے ساتھ جھکی ہوئی نگاہوں سے اپنی پہلی نسلوں کو دیکھا تھا اور اس بات کو ہمیشہ دل میں جانشین کیا کہ ہم ان کی دولتوں کا سرمایہ حاصل کرنے والی نسل ہیں ویسا ہی آج کی نسل خدا کرے کہ اس پہلو سے اتنی متمول ہو جائے کہ وہ آئندہ آنے والی تمام نسلوں کو جو ساری دنیا میں کہیں بھی ہوں ان کو یہ سرمایہ عطا کرنے والی نسل بنے اور یہ سرمایہ ان کے ہاتھوں میں چھوڑ کر جانے والی نسل بنے۔

قادیان کا معاشرہ

اس پہلو سے جیسا کہ میں نے بیان کیا تھا بعض خطرات بھی ہوتے ہیں۔ ریاء کاریاں بھی بعض دفعہ شروع ہو جاتی ہیں اور تصنعات بھی آجاتے ہیں، بعض اور بھی کئی قسم کے ایسے خطرات ابھرتے ہیں جن کی نشاندہی ضروری ہے لیکن اس سے پہلے میں مختصراً آپ کو بتاتا ہوں کہ قادیان کا معاشرہ تھا کیا؟ یہ ایک ایسا عجیب معاشرہ تھا جس کی کوئی مثال دنیا میں نہیں تھی۔ وہاں ایک غریب مزدور جو سارا سارا دن محنت کر کے اپنا پیٹ پالتا تھا، بچے تھے تو ان کی نگرانی بھی اسی محنت سے کرتا تھا، وہ بعض دفعہ اپنی نیکی کی وجہ سے ایسی عزت کا مقام پاتا تھا کہ بڑے بڑے دنیاوی طبقات سے تعلق رکھنے والے جھک کر اس سے ملتے تھے، اس کو محبت اور پیار اور اکرام کی نظر سے دیکھتے تھے۔ مصافحہ کرتے وقت عزت کے ساتھ مصافحہ کیا کرتے تھے اور دعا کی درخواست کرتے تھے۔ ایسے فقیر بھی وہاں تھے جن کی بے حد عزت کی جاتی تھی۔ مجھے یاد آیا ہماری (بیت) المبارک کے نیچے سیڑھیاں اترتے ہی بائیں طرف ایک چبوترے کے اوپر شمس الدین ..... ایک درویش تھے جو مفلوج تھے اور ان کا گزارا بھیک پر تھا لیکن شاید کم ہی دنیا کے کسی بھکاری نے اتنی عزت پائی ہو جتنی بھائی شمس الدین کی عزت کی جاتی تھی کیونکہ یہ بھی ہمارے معاشرے کا ورثہ تھا کہ چونکہ وہ نیک انسان

Digitized by Khilafat Library Rabwah

تھے اور خدا سے تعلق رکھنے والے انسان تھے اور بھکاری اس رنگ کے نہیں تھے کہ بھیک کی خاطر بیٹھے ہوں۔ ایک مفلوج آدمی بیٹھا تھا جو آئے کبھی عزت اور محبت کے ساتھ کچھ دے جائے تو اس کو دعا دے کر قبول کرتے تھے اور اسی سے چندے بھی دیا کرتے تھے ان کے اس مقام کا ایک احترام قائم تھا اور بچے بھی جب گزرتے تھے تو بھائی شمس الدین کہہ کے، سلام کر کے ادب سے جھک کر وہاں سے گزرا کرتے تھے۔ وہاں بعض پاگلوں کی بھی عزت کی جاتی تھی کیونکہ وہ نیکی کی حالت میں پاگل ہوئے اور پاگل پن کی حالت میں بھی نیکی ساتھ چل رہی تھی اور ان کے ساتھ بھی بڑی محبت اور احترام کا سلوک کیا جاتا تھا۔ چنانچہ ایک ایسے ہی پاگل تھے جو مجھے یاد ہے حضرت مرزا بشیر احمد صاحب ..... کے مردانے میں بڑے حق کے ساتھ داخل ہوا کرتے تھے، ان کا جو مطالبہ ہو وہ وہاں پورا کرنے کی کوشش کی جاتی تھی۔ مجلس میں بیٹھتے تھے۔ اپنے رنگ کی باتیں کر کے چلے جایا کرتے تھے اور پاگل پن تو تھا لیکن پاگل پن کے ساتھ کچھ نیکی کی حکمت بھی ہوتی تھی۔ وہ جو ہمارے معاشرے میں مجذوب کا تصور پیدا ہوا ہے وہ غالباً اسی وجہ سے ہوا ہے جو بیرونی معاشروں میں نہیں ملتا۔

مجذوب ایسے پاگل کو کہتے ہیں جو غالباً پاگل ہونے سے پہلے خدا سے تعلق رکھنے والا ہوتا تھا اور اس کی وجہ سے پاگل پن میں بھی اس تعلق کی جزاء اس کو ملتی رہتی ہے اور اس سے بعض دفعہ بہت سے عارفانہ کلمات جاری ہوتے رہتے ہیں۔ جہاں جاہل سوسائٹی ہو وہاں وہ اس نکتے کو نہ سمجھنے کی وجہ سے پاگلوں کی عزت کرنے لگ جاتے ہیں۔ ہر فقیر، پاگل، بے وقوف خواہ وہ گندہی بکنے والا ہو اس کی بھی عزت کرنے لگ جاتے ہیں۔ کہتے ہیں جی! مجذوب ہے۔ حالانکہ یہ جہالت ہے۔ ہر شخص مجذوب نہیں ہوا کرتا۔ مجذوب وہ پاگل ہے جس کے پاگل پن میں بھی خدا کے تعلق کے آثار ظاہر ہوں اور بسا اوقات اس کے منہ سے عرفان کی باتیں جاری ہوتی ہیں جو قرآن اور حدیث اور سنت کے مضامین کے مطابق ہوتی ہیں۔ ان سے ٹکرانے والی نہیں۔ بہرحال جب ایسی سوسائٹی ہو تو جیسے میں نے بیان کیا ہے، یہ عزتیں طبقات کے پیشِ نظر نہیں کی جاتیں بلکہ تقویٰ کے پیشِ نظر کی جاتی ہیں۔ وہاں ایسے بھی بزرگ تھے جو ہر لحاظ سے بلند مقام اور مراتب رکھتے تھے، اپنے عہدوں کے لحاظ سے بھی، دنیا کے لحاظ سے بھی۔ ان کو اس وجہ سے کہ خدا نے ان کو دنیاوی عزت دی ہے حسد کا شکار نہیں بنایا جاتا تھا۔ تقویٰ کی سوسائٹی کا ایک یہ بھی پہلو ہے جسے پیشِ نظر رکھنا چاہیئے۔ بعض جہلاء تقویٰ کا یہ مطلب سمجھتے ہیں کہ صرف غریب کی عزت کی جائے۔ اور امیر کو نفرت کی نگاہ سے دیکھا جائے لیکن متقی وہ ہے جو تقویٰ کی عزت کرتا ہے۔ تقویٰ اگر گودڑی میں بھی دکھائی دے تو وہ اس سے محبت کرے گا اور پیار کرے گا۔ اگر شاہانہ فاخرانہ لباس میں بھی دکھائی دے تب بھی وہ تقویٰ سے پیار کرے گا۔ نہ گودڑی کے چیتھڑے اسے تقویٰ کی عزت کرنے سے باز رکھ سکیں گے، نہ فاخرانہ لباس کی چمک دمک اس کی نظر میں حائل ہو سکے گی کیونکہ اس کی نظر تقویٰ کی عاشق ہوتی ہے۔ جہاں بھی دکھائی دے وہ اس کی عزت کرتی ہے۔ پس یہ تقویٰ کا وہ اکرام ہے جو ہم نے اس آیتِ کریمہ سے سیکھا جس میں اللہ تعالیٰ فرماتا ہے (اللہ کے نزدیک معزز وہی ہے جو متقی ہے)۔ ہمیشہ یاد رکھنا کہ تمہارا خدا تقویٰ کو عزت دیتا ہے۔ اگر اس خدا سے تمہیں محبت اور تعلق ہے تو تم بھی ہمیشہ تقویٰ کو عزت دینا۔ اگر سوسائٹی میں تقویٰ کو عزت دی جائے تو تقویٰ پنپتا ہے اور بڑی عمدگی سے نشوونما پاتا ہے جیسے بہار میں پودے جو پہلے مرجھائے ہوئے دکھائی دیتے ہیں وہ از خود نئی نئی کونپلیں نکالنے لگتے ہیں۔ نئے رنگ ان پر ظاہر ہوتے ہیں، اسی طرح تقویٰ کے لئے ایک ماحول کی ضرورت ہے اور یہ ماحول جس کا میں ذکر کر رہا ہوں یہ تقویٰ کی افزائش میں بہت ہی اہم کردار ادا کرتا ہے لیکن اس کے نتیجے میں جیسا کہ بہار ہو یا برسات ہو تو بعض غلط جڑی بوٹیاں بھی سر نکالنے لگتی ہیں۔ ایسے ماحول میں بعض دفعہ دنیا دار لوگ بھی نیکی کے لبادے اوڑھ کر ذاتی فوائد حاصل کرنے کی کوشش کرتے ہیں اور ان میں نمائش آجاتی ہے اور وہ تقویٰ کو بعض دفعہ پیسہ کمانے کا ذریعہ بنا لیتے ہیں۔ ایسی عورتیں پیدا ہو جاتی ہیں جو پیر بنتی ہیں اور ان کی جو ایجنٹس ہیں وہ مشہور کرتی ہیں کہ فلاں بی بی جو ہے وہ بڑی نیک ہے۔ وہ اتنی تہجد پڑھتی ہے، اتنی نمازیں پڑھتی ہے۔ کسی ضرورت کے وقت اس کے دربار میں حاضری دو گے تو مرادیں پوری ہوں گی۔ یہ مرض بڑھ کر پھر قبر پرستی تک پہنچ جایا کرتی ہے۔ ایسے خطرناک اڈوں سے پناہ مانگنی بھی ضروری ہے اور بعض باتیں ہیں جو سچے تقویٰ اور دکھاوے کے تقویٰ میں تفریق کرنے والی ہیں۔ ان کو آپ پیشِ نظر رکھیں۔ مجھے یاد ہے حضرت (فضل عمر) اس معاملے میں بڑی ہی باریک اور نگران نظر رکھتے تھے۔ اس لئے بعض لوگ جن کی طرف لوگوں کا رجحان ہوتا تھا اس پر وہ سخت ردّ عمل دکھایا کرتے تھے اور بعض لوگ جن کی طرف لوگوں کا رجحان ہوتا تھا اس پر نہ صرف یہ کہ ردّ عمل نہیں دکھاتے تھے بلکہ خود بھی ان کو دعاؤں کے لئے لکھتے تھے۔ حضرت مولوی غلام رسول صاحب راجیکی، حضرت مولوی شیر علی صاحب، حضرت مولوی سرور شاہ صاحب (اللہ تعالیٰ ان سب سے راضی رہے) اسی قسم کے کثرت سے اور بزرگ تھے، حضرت مفتی محمد صادق صاحب (اللہ تعالیٰ ان سے راضی رہے) جن کو حضرت (فضل عمر) (اللہ تعالیٰ آپ سے ہمیشہ راضی رہے) ہر موقعہ پر دُعا کے لئے لکھا کرتے تھے اور محبت اور احترام سے پیش آتے تھے اور جہاں تک توفیق ملتی تھی ان کی خدمت بھی کیا کرتے تھے یعنی عام خدمتوں کے علاوہ بھی اُن سے محبت اور ہدیے دینے کا تعلق بھی رکھتے تھے لیکن بعض لوگ جو نیکی کے نام پر سر اٹھاتے تھے اُن پر وہ اس طرح برستے تھے جس طرح آسمان سے بجلی کوڑک کے ٹوٹتی ہے اور بڑے سخت الفاظ کے بارے میں پریشان ہو جاتے تھے۔ اس کی وجہ یہ تھی کہ آپ کی آنکھ اللہ کے نور سے دیکھتی تھی اور آپ جانتے تھے کہ کہاں فتنہ پیدا کرنے والی نیکی ہے جو بظاہر نیکی ہے لیکن حقیقت میں تقویٰ سے عاری ہے اور کہاں سچا تقویٰ ہے۔ اس کی ایک اور پہچان بھی ہے جو عام نظر سے بھی سامنے آجاتی ہے اور وہ یہ ہے کہ قرآن کریم فرماتا ہے (اس میں سے جو انہیں اللہ نے دیا ہے خرچ کرتے ہیں) خدا سے تعلق رکھنے والے جو متقی ہیں۔ (تقویٰ کی تعریف ہی ہو رہی ہے کہ وہ کیا ہے؟) فرمایا: متقی وہ لوگ ہیں کہ خدا جو ان کو دیتا ہے وہ خدا کی راہ میں آگے جاری کرتے ہیں۔ پس وہ بزرگ جن کا میں نے ذکر کیا جو سچے بزرگ تھے جو حضرت (بانی سلسلہ عالیہ احمدیہ) کے پرورہ تھے ان کو ایک ہاتھ سے ملتا تھا تو دوسرے ہاتھ سے لوگوں پر خرچ کیا کرتے تھے ایک ہاتھ سے ملتا تھا تو دوسرے ہاتھ سے وہ جماعت پر خرچ کیا کرتے تھے اور ضرورت مند کی ضرورت پوری کرنے پر نگران اور مستعد رہا کرتے تھے اور یہ وہ بات تھی جو ان کو عام لوگوں سے جو لوگوں کی دولتیں بٹورنے کی خاطر بزرگ بنتے ہیں ان سے ممتاز اور الگ کر دیا کرتی تھی۔ یہ جو نیک بیبیوں کے اڈے بعض دفعہ بن جاتے ہیں اور ..... کثرت سے یہ رواج ہے ان میں بھی آپ یہ بات دیکھیں گے کہ یہ نیک بیبیاں چندوں میں پیچھے ہوں گی بلکہ شائد نہ ہی دیتی ہوں اور غریبوں پر خرچ کرنے والی نہیں ہوں گی بلکہ اپنے تقویٰ کا ڈھنڈورا پیٹ کر اپنا ایک بلند مقام بنا کر گدی بنانے کی کوشش کرتی ہیں اور ایسے نیک مرد بھی ہوتے ہیں یعنی بظاہر نیک مرد اور پھر بعضوں کے ملے جلے حالات بھی ہوتے ہیں۔ اللہ بہتر جانتا ہے کہ کیا حال ہے، کچھ خرچ کرنے والے بھی ہیں لیکن بعض دفعہ ریاکاری ان کو نقصان پہنچا رہی ہوتی ہے۔ نیک بننے کا شوق اس طرح ظاہر ہوتا ہے کہ جب کوئی ان سے جھک کر سلام کرتا ہے۔ ان کے ہاتھوں کو بوسہ دیتا ہے تو وہ سمجھتے ہیں کہ یہ ہمارا حق ہے اور بڑے مزے سے ہاتھوں کو لمبا کر کے اس پر بوسے وصول کرتے ہیں اور متقی وہ ہے جو شرم سے غرق ہو جاتا ہے اور وہ سمجھتا ہے کہ میرا کوئی حق نہیں ہے۔ اگر یہ شخص میری بدیوں پر نظر ڈالے تو متنفر ہو کر مجھے پیٹھ دکھا کر چلا جائے اور اب ان دونوں کے دل کے معاملات ہیں، اللہ بہتر جانتا ہے کہ کون متقی ہے اور کون نہیں مگر وہ لوگ جن کو خدا اپنا نور عطا کرتا ہے وہ ظاہری طور پر ثبوت نہ ہونے کے باوجود جانتے ہیں کہ کن میں سچے تقویٰ کی روح ہے اور کن میں سچے تقویٰ کی روح نہیں ہے۔ اس دوسرے پہلو سے تقویٰ کا معیار بڑھانے کے لئے انکسار کا معیار بڑھانا ضروری ہے۔ یاد رکھیں کہ تقویٰ کی جڑیں جتنی گہری ہوں اتنا ہی زیادہ تقویٰ کا درخت نشوونما پاتا ہے اور تقویٰ کی جڑیں گہری ہونے کا مطلب انکسار کا بڑھنا ہے۔ جتنا زیادہ کسی شخص میں عارفانہ انکسار ہوگا اتنا ہی زیادہ اس کی جڑیں زمین میں گہری پیوست ہوں گی اور اتنا ہی زیادہ صحیح معنوں میں اس کا تقویٰ کا درخت نشوونما پائے گا۔

اس مضمون کو قرآن کریم نے یوں بیان فرمایا (اس کی جڑیں مضبوطی کے ساتھ اور شاخیں آسمان پر قائم ہیں) کہ وہ کلمات طیبہ جو خدا کے کلام کا مظہر ہوا کرتے

Digitized by Khilafat Library Rabwah

ہیں ان کی مثال ایسے درختوں سے ہے جن کی جڑیں ثابت ہوں اور جن کی شاخیں آسمان سے باتیں کرنے والی ہوں ۔ یہاں لفظ "ثابت" استعمال کیا گیا۔ یہ نہیں فرمایا گیا کہ جڑیں گہری ہوں لیکن اس ایک لفظ ثابت نے دو مضامین بیان کر دیئے کیونکہ بعض درخت جن کی جڑیں گہری ہوں اور کھوکھلی ہوں یعنی اندرونی طور پر بیماریوں کی شکار بھی ہوں وہ ثابت نہیں ہو سکتے اور بعض دفعہ اپنے مادے کے مزاج کے لحاظ سے یعنی قدرت نے مادے کو جو صفت بخشی ہے اس پہلو سے بعضوں کی جڑیں ویسے ہی کمزور ہوتی ہیں۔ گہری ہوتی ہیں مگر جب آندھی چلتی ہے تو وہ درخت جڑوں سے گر کر ٹوٹ جاتے ہیں اور اگر گہری نہ ہوں اور مضبوط ہوں اور زمین کی سطح پر پھیلی ہوں جیسا کہ عموماً یورپین درختوں میں یہ بات پائی جاتی ہے تو بڑے بڑے تناور درخت بہت اچھے لہلہاتے ہوئے نشوونما پاتے ہوئے ہر موسم میں ترقی کرتے ہوئے درخت آندھی کے مقابل پر اس طرح منہدم ہو جاتے ہیں جس طرح بعض دفعہ کھوکھلی جڑوں والے درخت گر جاتے ہیں ۔ پیچھے جب آندھیاں آئیں تو جن پارکوں میں، کبھی کسی میں کبھی کسی میں، ہم سیر پر جاتے رہے ہیں اُن میں جب سیر پر جانے کا موقعہ ملا تو میں نے تعجب سے دیکھا کہ بہت ہی عظیم الشان درخت جن کا بہت رعب پیدا ہوتا تھا اُن کی جڑیں سطحی تھیں اور اکثر درخت جڑوں سے اکھڑے ہیں ان کی جڑیں بھی ساتھ اکھڑی ہیں۔ اُن کے اوپر لفظ "ثابت" کا اطلاق نہیں ہو سکتا کیونکہ "ثابت" لفظ میں دونوں خوبیاں آجاتی ہیں ۔ ایسی جڑیں جو مضبوط ہوں اور درخت کو تحفظ دیں اور ایسی جڑیں جو گہری ہوں کیونکہ ابتلاء کے وقت اگر وہ گہری نہیں ہوں گی تو "ثابت" نہیں رہ سکیں گی ۔ اس لئے مضبوط بھی ہوں تو کافی نہیں ۔ پس قرآن کریم کی فصاحت و بلاغت کا یہ کمال ہے کہ اس نے تقویٰ کے درخت کی مثال ایسے جڑوں والے درخت کی مثال سے دی ہے جس کی جڑیں "ثابت" ہوں یعنی مضبوط اور گہری بھی ہوں اور ابتلاء کی کوئی آندھی انہیں ہلا نہ سکے اور ہر حال میں نشوونما پانے والے ہوں ۔ جتنی ان کی جڑیں "ثابت" ہوں گی یعنی مضبوط اور گہری ہوں گی اتنا ہی ان کا تقویٰ مضبوط ہوگا ۔ دراصل یہ تقویٰ کی تعریف ہے یعنی انکساری وہ جو حقیقی اور عارفانہ انکساری ہے اور چھپی ہوئی نیکیاں وہ جو جراثیم کے اثر سے پاک ہیں اور ان کے نتیجے میں اُن کے درخت وجود کو ایک مضبوطی اور طاقت ملتی ہے ۔ یہ تقویٰ کی بہترین مثال دی گئی ہے ۔ جتنی نیکیاں اُن کی چھپی ہوئی ہیں اتنا ہی اُن کے درخت کو اللہ تعالیٰ رفعتیں عطا کرتا ہے ۔ اُن کی نیکیاں جتنی صحت مند ہیں اتنا ہی وہ آزمائشوں کے مقابل پر ثابت قدم ہونے کی استطاعت رکھتے ہیں اور طاقت پاتے ہیں ۔ ایسے درختوں کو اللہ تعالیٰ فرماتا ہے کہ ہر حال میں پھل لگتے رہتے ہیں اور اُن کے پھل دائمی ہوتے ہیں ۔ آسمان سے ان کو پھل ملتے ہیں لیکن جڑیں اُن کی ان کے انکسار کی وجہ سے چھپی ہوئی ہوتی ہیں اور زمین کے اندر گہری داخل ہو جاتی ہیں اور ان کی گہرائی کا تناسب ان کی بلندی کے ساتھ ہے ۔ ..... یہ دو متقابل تصویریں ہیں جن کا ایک دوسرے سے گہرا تعلق ہے ۔ جتنی ثابت ہوں گی ، جتنی مضبوط اور گہری ہوں گی اتنا ہی درخت بلند نہ ہوتا چلا جائے گا ۔

عہدیدار اپنے ماتحتوں کی تربیت کریں

پس اس پہلو سے ان صفات کی پرورش کرنے کی ضرورت ہے یعنی جس طرح ماں بچوں کی پرورش کرتی ہے ۔ جس طرح ایک زمیندار اپنے درختوں کی پرورش کرتا ہے اور ہر ایسا ذریعہ استعمال کرتا ہے جس سے یہ صفات پیدا ہوں جو میں نے آپ کے سامنے رکھی ہیں ، اسی طرح امراء اور عہدیداران کو اپنے ماتحت عہدیداران کی تربیت کرنی چاہیئے اور ان سے معاملات کے درمیان جب ایسی باتیں دکھائی دیں جن سے معلوم ہو کہ بعض پہلوؤں سے اُن کے تقویٰ میں کمزوری ہے ۔ بعض دفعہ جذبات سے مغلوب ہو جاتے ہیں ، بعض دفعہ کسی شخص سے اس بناء پر حسد کرنے لگتے ہیں کہ اس کو امیر کا زیادہ قرب حاصل ہے اور اس کی کمزوریوں کی تلاش شروع کر دیتے ہیں ۔ بعض دفعہ اپنے مزاج کے اختلاف کی وجہ سے دوسرے کی اچھی بات بھی اُن کو بُری لگنے لگ جاتی ہے اور مجلس عاملہ میں اس بناء پر پارٹی بازیاں شروع ہو جاتی ہیں ۔ بعض دفعہ گروہی تعلقات کی بناء پر مشورے غلط دیئے جاتے ہیں اور جس کے ساتھ زیادہ دوستی ہو اس کی ضرور تائید کرنی ہے ۔ اگر ضرور نہیں تو اکثر صورتوں میں تائید کرنی ہے ۔ اس قسم کی بہت سی بیماریاں ہیں جو جڑوں کو کھانے والی ہیں ۔ ایسے درختوں کی جڑیں بظاہر گہری بھی ہوں تو ثابت نہیں کہلا سکتیں ۔ پس ایک امیر کے لئے یا ایک صدر کے لئے یا دوسرے منتظم کے لئے اگر وہ اپنے تقویٰ کا معیار بڑھا لے اور خدا کے نور سے دیکھنے لگ جائے ، یہ باتیں معلوم کرنا ہرگز مشکل نہیں ہے ۔ اس لئے ان باتوں پر وہ تنگی محسوس کرنے کی بجائے ایسے لوگوں کے لئے گہری ہمدردی کے جذبات رکھے ۔ ان کی خاطر دکھ محسوس کرے ۔ تنگی اور چیز ہے اور دُکھ اور چیز ہے ۔ ان دونوں باتوں میں فرق ہے ۔ تنگی کے نتیجے میں بعض امراء پھر بیزار ہو جانے لگتے ہیں ۔ کہتے ہیں کیا بکواس ہے ۔ کس قسم کے بیہودہ لوگ ہیں اور ان کا دل اُچاٹ ہونے لگ جاتا ہے ۔ دُکھ کے نتیجے میں ان کے لئے زیادہ فکر، ان سے زیادہ گہرا تعلق ہونے لگ جاتا ہے ۔ پس تنگی محسوس کرنے کی بجائے ان کے لئے دُکھ محسوس کرنا چاہیئے ۔ تنگی کو خدا تعالیٰ نے منع فرمایا ہے ۔ جیسا کہ (حضرت بانی سلسلہ عالیہ احمدیہ کو اللہ تعالیٰ نے بتایا) ..... تکلیف تو تجھے لوگوں کے کثرت سے آنے کے نتیجے میں پہنچے گی ۔ بے وقت تجھ سے مطالبات کرنے کے نتیجے میں لیکن دل میں تنگی نہ پیدا کرنا۔ ہاں تکلیف کے نتیجے میں جو دوسرے لوازمات ہیں اُن سے تو انسان کو مفر نہیں ہے ۔ ان میں دعا کی طرف متوجہ ہونا ۔ قربانی کی رُوح اختیار کرنا ۔ زیادہ انکسار اختیار کرنا اور بہت سی خوبیاں ہیں جو خدا کی خاطر تکلیف اٹھانے کے نتیجے میں خود بخود پیدا ہوتی ہیں تو اگر تنگی نہ ہو تو وہ خوبیاں پیدا ہوں گی ۔ اگر تنگی نہ ہوگی تو وہ خوبیاں ضائع ہو جائیں گی ۔

پس جب میں تنگی کہتا ہوں تو اس وسیع مضمون کو پیش نظر رکھ کر یہ الفاظ استعمال کر رہا ہوں کہ امراء کو اور عہدیداران کو چاہیئے کہ ماتحتوں میں جب اس قسم کی خامیاں دیکھیں تو تنگی محسوس کرنے کی بجائے ان کے لئے درد محسوس کریں اور ان کو نصیحت کریں اور ان کو اس طرح پرورش دیں کہ گویا ان کے اپنے وجود کی بناء ان پر ہے ۔ اس پہلو سے عہدیدار اور امیر درخت کا وہ حصہ بن جاتا ہے جو باہر نکلا ہوا ہے جس کی شاخیں آسمان پر ہیں ۔ اور یہ تمام عہدیدار اور کارکن اس کی جڑیں بن جاتے ہیں ۔ پس ایک اور منظر ہمارے سامنے اُبھرتا ہے اور وہ یہ ہے کہ ہر عہدیدار کو یہ سمجھنا چاہیئے کہ اس کے ماحصل کی بلندی اور جو کچھ وہ خدا کی نظر میں حاصل کرتا ہے اس کی رفعت اس بات پر منحصر ہے یعنی اس بات پر بھی بہت حد تک منحصر ہے کہ اُن کے ماتحتوں کا تقویٰ کیسا ہے ۔ اگر وہ متقی ہوں گے اگر وہ پیوستہ ہوں گے اور گہرے ہوں گے اور "ثابت" کہلا سکتے ہوں گے تو ایسے امیر کا درخت بہت رفعتیں اختیار کرے گا اور اس کے کاموں کو بہترین پھل لگیں گے ۔ پس اس نئی تعریف کی رُو سے ، اس نئے زاویہ کی رُو سے پھلوں کی تعریف بدل جاتی ہے ۔ یہاں پھلوں سے مراد ہے جماعت کی اجتماعی کوششوں کا پھل ۔ جتنا زیادہ جڑیں اچھی ہوں گی اور ان کے تقویٰ پر امیر کی یا دیگر عہدیداروں کی نظر ہوگی اسی حد تک ان لوگوں کی اجتماعی کوششیں پھل لائیں گی اور اس کے نتیجے میں امیر چونکہ ان کا نمائندہ ہے ۔ اور ان کا ایک (علامت) SYMBOL بن جاتا ہے اس لئے اس کی رفعتیں یعنی امیر کی سربلندی اور اس کی ترقی دراصل ساری جماعت کی سربلندی اور ساری جماعت کی ترقی ہے تو اس پہلو سے گہری نظر رکھتے ہوئے اپنے ماحول کی نگرانی کرنی چاہیئے ۔ کمزوریوں پر بھی نگاہ رکھنی چاہیئے ۔ تقویٰ سے وابستہ اُن فتنوں پر بھی نگاہ رکھنی چاہیئے جنہیں سے بعض کی مثال میں نے دی ہے لیکن اور بھی بہت سے فتنے ہیں جو نیکی کا روپ دھار کر جماعتوں کو شیطانی وساوس میں بھی مبتلا کرتے ہیں اور شیطانی تحریکات کو پھیلانے میں مدد دیتے ہیں ان سب پر نگاہ رکھتے ہوئے اور استغفار کرتے ہوئے اور دعا کرتے ہوئے اگر تمام جماعتی عہدیداران اپنے کام کے معیار کو بڑھانے کی کوشش کریں گے تو میں یقین دلاتا ہوں کہ کام دراصل خدا ہی نے کرنے ہیں اور وہی بات ہے جس سے میں نے اس خطبے کا آغاز کیا تھا کہ کام خواہ چھوٹا ہو خواہ بڑا ہو خدا کی طرف سے توفیق مل جائے تو ہر بات آسان ہو جاتی ہے ۔ ہر بات پہاڑی ندیوں کی طرح خود رو بڑی طاقت سے بہنے لگتی ہے اور اس کو چلانے کے لئے اس کو جاری کرنے کے لئے بظاہر کسی محنت کی ضرورت نہیں پڑتی ۔ جو محنت اس میں داخل ہوتی ہے وہ ایک طبعی قانون کے طور پر خود بخود اس کام کو آگے بڑھانے میں جذب ہو جاتی

Digitized by Khilafat Library Rabwah

ہے اور دیکھنے والا یہی محسوس کرتا ہے کہ خود بہنے والی ایک طاقتور پہاڑی ندی ہے۔ لیکن ان دو باتوں پر اس کا انحصار ہے جو میں نے بیان کی ہیں

خدا پر انحصار کریں

اپنے تقویٰ کا معیار بڑھاتے ہوئے خدا پر انحصار کریں اور دعاؤں پر زور دیں اور دعاؤں پر اپنے سب کاموں کی بناء کریں اور پھر اپنے ماتحتوں کے تقویٰ کو بڑھائیں اور ہمیشہ کوشش کرتے رہیں اللہ تعالیٰ اگر ہمیں اسکی توفیق عطا فرمائے تو میں یقین دلاتا ہوں کہ ہمارے کام آج جس رفتار سے چل رہے ہیں اُن سے سینکڑوں گنا زیادہ رفتار سے اور زیادہ قوت کے ساتھ اور شان کے ساتھ آگے بڑھنا شروع ہوں گے اور آئندہ نسلوں کو ہم ورثے میں جو تقویٰ دیں گے اسکی جزاء ہمیشہ ہمیں نصیب ہوتی رہے گی۔ اللہ تعالیٰ ہمیں اسکی توفیق عطا فرمائے۔

اب اختتام پر میں اپنے ایک بہت ہی پیارے بھائی صاحبزادہ مرزا منور احمد صاحب کی وفات کا اعلان کرتے ہوئے یہ بتاتا ہوں کہ نماز جمعہ کے بعد ان کی نماز جنازہ غائب ہوگی اور ان کے ساتھ ہی ہمارے اور بھی بہت سے ایسے دوست ہیں جو دنیا سے رخصت ہوئے جن کے اپنے مقامات اور ایسے مراتب تھے جو بعض صورتوں دکھائی دیتے ہیں۔ بعض صورتوں میں جیسا کہ میں نے بیان کیا ہے نظر سے مخفی بھی رہتے ہیں تو ان سب کو اس جنازے میں اپنی دعاؤں میں شامل کریں۔ ان سب کا نام تو پڑھ کر سنا دیا گیا ہے۔ ان میں سے تین کا ذکر میں خصوصیت سے کرنا چاہتا ہوں۔

ایک ہمارے چوہدری فتح محمد صاحب نائب امیر جماعت لاہور ان کی وفات کی بھی کل اطلاع ملی ہے۔ یہ بھی بہت مخلص فدائی اور بے لوث خدمت کرنے والے اور ہر قسم کی ریاکاری سے کلیۃً پاک صاف گو صاف دل انسان تھے اور انہوں نے امیر جماعت لاہور کے لئے بہت ہی اُن کے کام آسان کئے اور ان کے دست راست کے طور پر ایسا دست راست جو مخفی طور پر چلتا رہا اُن کے بہت ہی بوجھوں کو اٹھایا اور ان کی مدد کی ان کا خاندان آپ جانتے ہیں چوہدری فتح محمد صاحب ..... کا خاندان ہے یا شاید آپ نہ بھی جانتے ہوں۔ یہ ہم نام بھی تھے اور کئی پہلوؤں سے ان کی خوبیوں کے بھی مالک تھے۔ پس ایسے لوگ جو اب رخصت ہوئے ہیں، اللہ تعالیٰ ان سب کو اُس دنیا میں اُن کی نیکیوں کی جزاء دے جنکی اس دنیا میں ان کو توفیق ملی اور ان کی اگر کمزوریاں رہ گئی تھیں تو اللہ ان کی پردہ پوشی فرمائے اور آئندہ نسلوں کو اُن کمزوریوں سے بچائے اور ان کی خوبیاں انہیں جاری فرمائے۔

صاحبزادہ مرزا منور احمد صاحب کا ذکرِ خیر

برادرم مرزا منور احمد صاحب کا خط ان کے وصال کے بعد ملا ہے یعنی جس دن وصال کی اطلاع ملی اسی دن ان کا خط ملا۔ جسمیں انہوں نے ایک خواب لکھی ہے جو شاید پہلے ملتی تو مجھے سمجھ نہ آتی کہ اس کا کیا مفہوم ہے۔ لیکن عین اس وقت ملی جب کہ اسکا مفہوم ظاہر ہو چکا تھا۔ وہ لکھتے ہیں کل خواب میں دیکھا کہ غالباً نمازِ تراویح پڑھا رہا ہوں اور تمام قرآن کریم اسوقت پڑھ کر ختم کیا ہے اللہ تعالیٰ میرا انجام بخیر فرمائے۔

اس رؤیا سے معلوم ہوتا ہے کہ ان کو محسوس ہو گیا تھا کہ وقت قریب آرہا ہے اور خدا کے فضل سے خوشخبری بھی ملی ہے کہ انجام بخیر ہے کیونکہ جس رنگ میں انجام کی خبر دکھائی گئی بہت ہی پیارا رنگ ہے۔ انہوں نے ساری عمر کبھی تراویح نہیں پڑھائیں اور نہ ہی کبھی ایسی خواب پہلے دیکھی ہوگی۔ میرے علم میں تو کبھی نہیں۔ پس وفات سے کچھ عرصہ پہلے رؤیا میں اس قسم کا انجام دکھایا جانا بہت ہی مبارک انجام ہے۔ جس دن ان کی وفات ہوئی ہے اس سے دو رات پہلے یہاں دو مختلف لوگوں نے خوابیں دیکھیں وہ بھی ایسا رنگ پیش کرتی ہیں کہ اگر اسوقت وفات سے پہلے بتائی جاتیں تو سمجھ نہ آتی کہ کیا بات ہے لیکن دونوں خوابیں ایک ہی رات دکھائی گئیں اور دراصل ایک ہی منظر کے دو پہلو ہیں اور وفات کے بعد پھر وہ بالکل صاف دکھائی دیتا ہے کہ کیا مطلب تھا۔ ایک ہماری خاتون جو خدا کے فضل سے کئی دفعہ بہت ہی اچھی سچی خوابیں دیکھنے والی ہیں انہوں نے عزیزم مرزا مبشر احمد کو جو بھائی منور کے صاحبزادے ہیں ان کو دیکھا کہ بہت مغموم دکھائی دے رہے ہیں اور اسی رات میری اہلیہ نے خواب میں نواب محمد احمد خان صاحب ..... کو جو ان کی بیگم کے بھائی اور حضرت نواب محمد علی خان صاحب اور سیدہ مبارکہ بیگم صاحبہ کے بڑے صاحبزادے تھے۔ ان کو دیکھا کہ بہت ہی خوش کسی کا انتظار کر رہے ہیں۔ تو یہ دونوں خوابیں اب اکٹھی ہوں تو صاف نظر آتا ہے کہ کیا مراد ہے۔ مبشر کا مغموم ہونا رخصت کے نتیجے میں ہے اور ان کی بیگم کے بھائی کا خوش ہونا اُن کی آمد کے انتظار میں ہے تو اسطرح اللہ تعالیٰ جماعت کو اپنے وجود کے رنگ دکھاتا رہتا ہے اور اپنے قرب کے آثار ظاہر کرتا رہتا ہے اللہ تعالیٰ ہمیشہ جماعت کو اس قسم کے قرب کے نشان دکھاتا رہے جس پر اُن کے ایمان کی بناء ہے اور انحصار ہے جس پر درحقیقت ہمارے تقویٰ کا انحصار ہے۔

صاحبزادہ مرزا منور احمد صاحب کے متعلق صرف ایک بات کہہ کر اب میں اس خطبے کو ختم کروں گا کہ ان میں جو سب سے زیادہ حسین پہلو تھا وہ (امامت) سے ان کا عشق اور وفا کا پہلو تھا۔ ایسی حیرت انگیز محبت ان کو (امامت) سے تھی اور اس کا احترام ملحوظ تھا کہ جب وہ ملتے تھے تو جس محبت اور خلوص سے ملتے تھے میں شرم سے پانی پانی ہو جاتا تھا۔ بعض دفعہ طبیعت پر بوجھ ہوتا تھا کہ اب یہ سب کے سامنے آکر اس طرح اظہار کریں گے تو میرا کیا حال ہوگا۔ بڑے بھائی تھے اور اس سے پہلے کی زندگی میں وہ ناراض بھی ہوا کرتے تھے۔ ان کا بالکل اور رنگ کا تعلق تھا۔ لیکن جب سے خدا تعالیٰ نے (امامت) کا منصب عطا کیا ان کی کیفیت ہی بدل گئی اور سب بھائیوں میں میں نے اس پہلو سے سب سے زیادہ ان میں امتیاز دیکھا ہے۔ ایک غیر معمولی امتیازی شان پائی ہے تو اللہ تعالیٰ انہیں غریق رحمت فرمائے اور ان کی اولاد کو بھی یہ نیکیاں زندہ رکھنے کی توفیق عطا فرمائے۔ کیا کیا صورتیں ہیں جو خاک میں پنہاں ہو گئی ہیں یا ہو رہی ہیں۔ یہ صورتیں پچھلی صدی نے پیدا کی تھیں خدا کرے کہ اگلی صدی میں ان کے پسماندگان کی گل و لالہ کی شکل میں ان کی خوبیاں زندہ رہیں اور اگلی صدی ان بزرگوں کا یہ ورثہ پائے۔ اور پھر ان کے پنہاں ہونے کے بعد نئے لالہ و گل پھوٹتے رہیں۔ خدا کرے کہ یہ سلسلہ دوام اختیار کرے اور ہمیشہ اچھی نسلیں، اچھی نسلیں پیچھے چھوڑ کر جانے والی ہوں۔

خطبہ ثانیہ کے دوران حضور انور ایدہ اللہ تعالیٰ نے فرمایا:

ایک اور دوست کا میں ذکر کرنا چاہتا تھا جو میں نے کہا تھا تین کا میں کروں گا۔ وہ بھول گیا۔ وہ جماعت انگلستان کے ایک انگریز (نو احمدی) ہیں۔ مسٹر بل ہیجز BILL HEDGES یہ ہارٹلے پول کے رہنے والے تھے اور معمر بزرگ تھے جن کی بیگم نے سب سے پہلے بیعت کی اور بہت ہی نیک خاتون ہیں اور بے حد (دعوت الی اللہ) کا شوق ہے۔ اور ان کی (دعوت الی اللہ) کے نتیجے میں پھر ان کا بیٹا بھی احمدی ہوا۔ ان کے خاوند بھی ہوئے۔ ان کی بہوئیں بھی ہوئیں اور اب وہ ایک انگریز خاندان ہے جو اوپر سے نیچے تک سارے کا سارا سچے دل سے مخلص (احمدی) بنا ہوا ہے۔ اللہ تعالیٰ کثرت سے جماعت احمدیہ کو ایسے اور خاندان عطا کرے۔ بعض اور بھی پہلے کے ہیں۔ ایک کہنا غلطی ہے کیونکہ میرے ذہن میں فوراً بعض اور خاندان بھی آگئے ہیں جو خدا کے فضل سے مکمل مخلص احمدی ہیں تو انگلستان کے معاشرے کو قرآنی معاشرے میں تبدیل کرنے کیلئے یہ جاہلانہ احتجاج کام نہیں آئیں گے جس طرح آج کل بعض ایشیائی مسلمان کر رہے ہیں کہ گلیوں میں نکل کر اپنے معاشرے کے حقوق کے مطالبے کر رہے ہیں۔ ان لوگوں کے اندر پاک تبدیلیاں پیدا کرنی ضروری ہیں ان کے خاندانوں کو (دینی) معاشرے کا رنگ دیکر ان کے سامنے مثال کے طور پر رکھنا ضروری ہے تو یہ بھی بہت جیسا کہ میں نے بیان کیا صاف دل سیدھے سادے بہت ہی نیک انسان تھے انکو بھی نماز جنازہ میں دعاؤں میں خاص طور پر یاد رکھیں۔ کیونکہ آپ کے انگلستان کی جماعت سے تعلق رکھتے ہیں۔ اور اس ضمن میں یاد رکھیں کہ جب بھی کوئی نیک آدمی فوت ہو اسکے ساتھ اس کے پسماندگان کے علاوہ اسکی نیکیوں کے مزید نشوونما پانے کے لئے بھی دعا کرنی چاہیئے۔ تاکہ ایک کی کمی ہزاروں دوسروں کے حصول کے نتیجے میں پوری ہو۔ اللہ تعالیٰ ہمیں اس کی توفیق عطا فرمائے۔ آج چونکہ انصار اللہ کا اجتماع ہے اور بہت سے مہمان آئے ہوئے ہیں۔ جنہوں نے پھر یہاں سے اسلام آباد بھی جانا ہے اسلئے نماز جمعہ کے بعد عصر بھی ساتھ ہی پڑھی جائے گی۔ یعنی جمعہ کے ساتھ عصر جمع ہوگی۔"

علمی مقابلہ جات

بر موقعہ سالانہ اجتماع خدام الاحمدیہ پاکستان بتاریخ ۹، ۱۰، ۱۱ نومبر ۱۹۹۰ء

عناوین معیار اوّل: ۱۔ غلبہ دین حق کی دوسری صدی اور ہمارا فرض۔ ۲۔ خدمت خلق ۳۔ سیرت آنحضرت صلی اللہ علیہ وسلم ۴۔ نرم گفتاری اور وسعت حوصلہ۔

عناوین معیار دوم: ۱۔ دعا ۲۔ نماز باجماعت ۳۔ عظمتِ قرآن ۴۔ سیرت رسول (سچائی)

(منتظم علمی مقابلہ جات)

Digitized by Khilafat Library Rabwah

بچوں کا کالم

پیارے بچو! اللہ تعالیٰ آپ کو صحت و سلامتی سے رکھے۔ آج سے ۶۶ سال قبل ۱۹۲۴ء میں حضرت امام جماعت احمدیہ (الثانی) اللہ تعالیٰ ہمیشہ آپ سے راضی رہے نے انگلستان میں نوجوانوں اور بچوں کے لئے ایک تقریر میں رسول اکرم صلی اللہ علیہ وسلم کی حیات مبارکہ کے حالات و واقعات بیان فرمائے تھے۔ وہ تقریر ہم آپ کی خدمت میں پیش کرتے ہیں۔

حضور نے فرمایا:۔

"صدر جلسہ، میرے عزیز نوجوانانِ انگلستان، بہنو اور بھائیو مجھے نہایت خوشی ہوئی ہے کہ آپ لوگوں نے مجھے اُس شخص کے حالات اور تعلیم بیان کرنے کا موقعہ دیا ہے جو انسانوں میں سے مجھے سب سے زیادہ پیارا اور عزیز ہے۔ اور وہ نہ صرف بڑی عمر کے لوگوں کا راہنما ہے۔ بلکہ چھوٹے بچوں کا بھی رہنما ہے۔ ہر انسان کی زندگی کے کئی پہلو ہوتے ہیں اور کئی نقطہ اور نگاہ کو مدنظر رکھ کر اس کے حالات پر روشنی ڈالی جاسکتی ہے اور میں آج رسول کریم صلی اللہ علیہ وسلم کی زندگی اور آپ کی تعلیم کے متعلق اس امر کو مدنظر رکھ کر روشنی ڈالوں گا کہ نوجوان اور بچے اس سے کیا فائدہ حاصل کر سکتے ہیں۔

پیدائش سرورِ عالمؐ

۱۳۰۰ سال سے زیادہ کا عرصہ ہوا کہ ۲۰ اپریل ۵۷۱ء کو عرب کے ملک بحیرہ احمر کے مشرقی کنارے کے قریب ساحل سمندر سے ۷۰ میل کے فاصلے پر مکہ نامی گاؤں میں ایک لڑکا پیدا ہوا۔ ایک معمولی بچہ اس قسم کا بچہ جس قسم کے بچے کہ دنیا میں روز پیدا ہوتے ہیں۔ مگر مستقبل اس کے لئے اپنے اخفا کے پردے میں بہت کچھ چھپائے ہوئے تھا۔

اس بچے کی والدہ کا نام آمنہؓ تھا اور باپ کا نام عبداللہؓ اور دادا کا نام عبدالمطلبؓ۔ اس بچے کی پیدائش اس کے گھر والوں کے دِلوں میں دو جذبات پیدا کر رہی تھی خوشی اور غم کے جذبات۔ خوشی اس لئے کہ ان کے ہاں ایک بچہ پیدا ہوا ہے۔ جس سے ان کی نسل دنیا میں قائم رہے گی اور نام محفوظ رہے گا اور غم اس وجہ سے کہ وہ بچہ اپنی ماں کو ایک نہایت ہی محبت کرنے والے خاوند اور اپنے دادا کو ایک نہایت ہی اطاعت گزار بیٹے کی جو اپنے بچے کی پیدائش سے پہلے ہی اس دنیا کو چھوڑ چکا تھا۔ یاد دلا رہا تھا۔ اس کی شکل اور شباہت اس کا سادگی سے مسکرانا۔ اس کا حیرت سے اس نئی دنیا کو دیکھنا جس میں وہ بھیجا گیا تھا۔ غرض اس کی ہر ایک بات اس نوجوان خاوند اور بیٹے کی یاد کو تازہ کرتی تھی۔ جو سات ماہ پہلے اپنے بوڑھے باپ اور جوان بیوی کو داغ جدائی دے کر اپنے پیدا کرنے والے سے جاملا تھا۔ مگر خوشی غم پر غالب تھی کیونکہ اس بچے کی پیدائش سے اس مرنے والے کا نام ہمیشہ کے لئے محفوظ ہوگیا۔ دادا نے اس بچے کا نام جو پیدائش سے پہلے ہی یتیم ہو چکا تھا محمد (صلی اللہ علیہ وسلم) رکھا اور اس یتیم بچے نے اپنی والدہ اور اپنے چچا کی ایک خادمہ کے دودھ پر پرورش پانی شروع کی۔

باقی آئندہ

خبریں

ملکی خبریں

○ وزیراعظم پاکستان میاں نواز شریف کو دنیا کے مختلف حصوں سے مبارکبادیں موصول ہو رہی ہیں۔

○ سرحد اسمبلی کے سپیکر کے لئے آئی جے آئی کے جناب حبیب اللہ کریم اور ڈپٹی سپیکر کے لئے اے این پی کے ارباب سیف الرحمٰن بلامقابلہ منتخب ہو گئے۔

○ نئے وزیراعظم میاں نواز شریف نے سبکدوش ہونے والے نگران وزیراعظم مسٹر غلام مصطفےٰ جتوئی کے اعزاز میں عشائیہ دیا۔ جسمیں اہم لوگوں نے شرکت کی۔

○ پنجاب اسمبلی کے سپیکر کے انتخاب میں میاں منظور وٹو بلامقابلہ سپیکر منتخب ہو گئے ہیں۔ وہ تیسری مرتبہ پنجاب اسمبلی کے سپیکر بنے ہیں۔ ڈپٹی سپیکر کے عہدے پر آئی جے آئی اور پی ڈی اے کے درمیان مقابلہ ہوگا۔

○ صدر نے پارلیمنٹ کا مشترکہ اجلاس طلب کر لیا ہے۔ صدر اسمیں خطاب کرینگے

○ ویسٹ انڈیز کی کرکٹ ٹیم پاکستان میں تین ٹیسٹ میچ اور تین ایک روزہ میچ کے علاوہ ایک سائیڈ میچ کھیلے گی۔

غیر ملکی خبریں

○ امریکہ کے صدر مسٹر جارج بش نے وزیراعظم نواز شریف کو مبارک باد کا پیغام بھیجا ہے۔ اور مستقبل میں دونوں ملکوں کے درمیان تعلقات کو فروغ دینے کی خواہش کا اظہار کیا ہے۔

○ اقوام متحدہ میں سلامتی کونسل کے بعض اراکین نے امریکہ کے وزیرِ خارجہ مسٹر جیمز بیکر کے اس اعلان پر تشویش کا اظہار کیا ہے جس میں مسٹر جیمز بیکر نے کہا تھا کہ خلیج کا بحران ایک نئے مرحلے میں داخل ہو چکا ہے۔ بلا مشیا کے نمائندے نے کہا کہ یہ اعلان بڑا خطرناک اور خوفناک ہے۔ کیوبا کے نمائندے نے کہا کہ اس بیان سے فوجی تصادم کا خطرہ بڑھ گیا ہے۔

○ فلسطینی تنظیم آزادی کے سربراہ مسٹر یاسر عرفات نے خلیج کے بحران میں امریکی مداخلت پر کڑی نکتہ چینی کی ہے۔

○ اردن کے شاہ حسین نے خبردار کیا ہے کہ اگر خلیج میں جنگ چھڑ گئی تو اس سے بھاری جانی نقصان کے علاوہ عالمی ماحول کو بھی نقصان پہنچے گا۔ انہوں نے کہا کہ کیمیاوی ہتھیاروں کے استعمال اور تیل کے کنوؤں کی تباہی کے نتیجے میں عالمی ماحول سخت متاثر ہوگا۔

اجتماع اطفال الاحمدیہ ۱۹۹۰ء

عناوین علمی مقابلہ جات

تقاریر معیار صغیر:۔ ۱۔ پیارے نبیؐ ۲۔ سچائی ۳۔ نماز باجماعت کی اہمیت ۴۔ والدین کی اطاعت ۵۔ برکات (امامت)۔

تقاریر معیار کبیر:۔ ۱۔ سچائی ۲۔ وسعت حوصلہ ۳۔ نرم زبان کا استعمال ۴۔ دوسروں کی تکلیف کا احساس اور اسے دور کرنا۔ ۵۔ مضبوط عزم و ہمت۔

مضمون نویسی:۔ سب اطفال کے لئے لازمی ہے عنوان "سیرت حضرت بانیٔ سلسلہ عالیہ احمدیہ"

(مہتمم اطفال)

اللہ تعالیٰ رحم کرے اس آدمی پر جو اپنا مال بیچتے وقت۔ خریدتے وقت اور قرض کا تقاضا کرتے وقت نرمی اختیار کرتا ہے۔

ھوالشافی

C C C M C C

کیوریٹو کورسز

بواسیر کورس	۴۰/- PILES COURSE
دمہ کورس	۶۰/- ASTHMA COURSE
پتھری گردہ کورس	۱۶۵/- KIDNEY STONE COURSE
انفکشن گردہ کورس	۱۸۰/- KIDNEY INFECTION COURSE
چھوٹا قد کورس	۱۰۰/- DWARFISHNESS COURSE
کمزوری جسم کورس	۴۵/- BODY BUILDING COURSE
کثرت پیشاب کورس	۴۰/- URINATION COURSE
بانجھ پن کورس	۷۵/- STERILITY COURSE
پھلبہری کورس	۱۰۰/- LEOCODERMA COURSE

نیز دیگر امراض کے کورسز اپنے قریبی میڈیکل سٹور سے طلب کریں یا براہِ راست ہم سے منگوائیں۔

کیوریٹو میڈیسن کمپنی (رجسٹرڈ) (ڈاکٹر راجہ ہومیو)

لاہور / کراچی

ہیڈ آفس گولبازار۔ ربوہ

فون:۔ ۶۰۶-۷۷۱

Digitized by Khilafat Library Rabwah

دوا تدبیر ہے اور دعا اللہ تعالیٰ کے فضل کو جذب کرتی ہے

حبوب مفید اٹھرا ۱۵/- ، ۴۵/-	اکسیر اولاد نرینہ (کورس) ۱۵۰/-	زد جام عشق ۱۲۰/-
تریاق معدہ ۸/- ، ۱۶/-	روشن کاجل ۵/-	سرمہ جواہر ۵/-

ناصر دواخانہ (رجسٹرڈ) گولبازار۔ ربوہ فون ۶۳۴

اشتہارات کے بارے میں ایک ضروری گذارش

ادارہ الفضل اپنے قارئین کیلئے مشتہرین کے اشتہارات شائع کرتا ہے۔ لیکن یہ اُمر احباب کو پوری توجہ سے نوٹ فرمالینا چاہیئے کہ الفضل میں اشتہار کی اشاعت ہرگز کسی کی ضمانت نہیں۔ اصولی طور پر اخبارات میں جو اشتہارات شائع ہوتے ہیں ادارہ ان کا کبھی بھی ذمہ دار نہیں ہوتا۔ جملہ احباب اپنے کاروباری معاملات اپنی سمجھ بوجھ اور صوابدید پر طے فرمایا کریں۔

مینیجر الفضل

روزنامہ
الفضل
ربوہ

پبلشر: آغا سیف اللہ، پرنٹر: قاضی منیر احمد
مطبع: ضیاء الاسلام پریس۔ ربوہ
مقام اشاعت: دارالنصر غربی۔ ربوہ

قیمت
ایک روپیہ پچاس پیسے

ضرورت ہے

ہمیں اپنی فیکٹری کے لئے چند محنتی، صحت مند نوجوانوں کی ضرورت ہے جو پیکنگ کا کام کر سکتے ہوں تعلیم میٹرک یا انڈر میٹرک ہو۔

میاں بھائی
۱۰، مشتاق روڈ لاہور
فون: ۲۲۳۳۷۲ - ۲۲۳۳۷۳

طلائی و نقرئی زیورات کی معیاری دوکان
الخمید جیولرز
اقصیٰ روڈ ربوہ

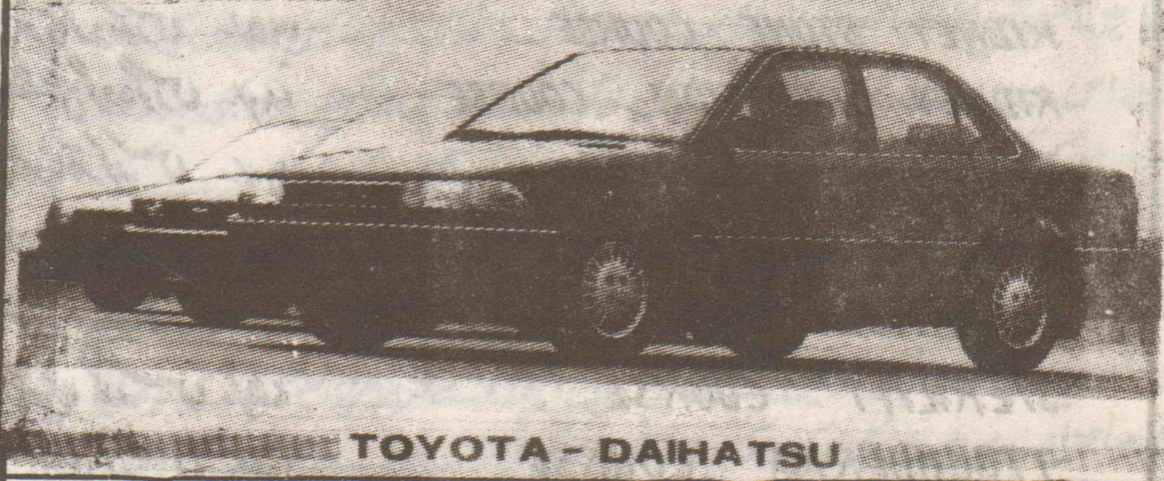
انگریزی ادویات اور ٹیکہ جات کا مرکز
بہتر تشخیص — کنٹرول ریٹ پر اور بارعایت — مناسب علاج
کریم میڈیکل ہال
گول امین پور بازار فیصل آباد
فون ۳۴۱۳۴

نرینہ اولاد سے محروم۔ بے اولاد۔ اٹھراء۔ سوکھا۔ گرمی۔ گیس کا علاج کرنے والے
۱۹۱۱ء سے مصروف خدمت
زیر نگرانی
مشہور دواخانہ (رجسٹرڈ)
حکیم عبدالحمید اعوان
چوک گھنٹہ گھر گوجرانوالہ پوسٹ بکس ۱۹۰ فون ۷۴۸۴۴ / ۷۶۴۹۷
ابن حکیم نظام جان
۰۴۳۱

برانچیں
ربوہ :- اقصیٰ چوک نزد لیٹر بکس
ملتان :- نزد پرانی کوتوالی حضوری باغ روڈ
چوک قلعہ کالروالہ :- تحصیل پسرور ضلع سیالکوٹ
کراچی :- محمود آباد ۳ نزد شبینہ ڈاکخانہ

خواتین کے لئے
انتظام کیساتھ

AL-Furqan Motors (PVT) LIMITED
AUTHORISED DEALERS OF NATIONAL MOTORS FOR GANUINE TOYOTA PARTS. LTD
47, TIBET CENTRE, M.A. JINNAH ROAD
KARACHI. TELE: 724606-7-9



AL-FURQAN MOTORS (PVT) LTD.
TOYOTA - DAIHATSU

ٹویوٹا گاڑیوں کے ہر قسم کے اصلی پُرزہ جات درج ذیل پتہ پر حاصل کریں
الفرقان موٹرز لمیٹڈ
۴۷، تبت سنٹر ایم اے جناح روڈ
کراچی ۳
فون
۷۲۴۶۰۶
۷۲۴۶۰۷
۷۲۴۶۰۹

روائتی زیورات جدید نمائش کے ساتھ
شریف جیولرز
اقصیٰ روڈ۔ ربوہ
فون
دکان: ۶۴۹
رہائش: ۸۴۱

قدیمی — اوّلین — شہرہ آفاق
سنہ ۱۹۱۱ء سے ایک ہی نام
دواخانہ حکیم نظام جان
فون ۷۳۹۹۷
چوک گھنٹہ گھر گوجرانوالہ

برانچیں
کراچی :- فون نمبر ۴۱۳۲۵۱
لاہور :- ۱-ڈ-۳ گلشن راوی
ملتان :- چوک جان محمد معصوم شاہ روڈ
منڈی بہاؤالدین :- بالمقابل شاہ تاج شوگر مل
رحیم یار خان :- فون نمبر ۴۷۹۹
ربوہ :- اقصیٰ چوک کالج روڈ۔ فون نمبر ۵۵۸

پتہ